

PERIÓDICO DOÑA JUANA No. 30

- Bogotá D.C., noviembre - diciembre de 2019
- Publicación bimestral
- Distribución gratuita
- www.uaesp.gov.co
- ISSN 2462-8182
- N° 30



No te pierdas las actividades de cierre de 2019

El año que llega se presenta ante nosotros como un reto, el paso del tiempo se convierte en un desafío para lograr cada una de nuestras metas, deseos y anhelos. El año que pasa queda atrás, pero no en el olvido, por este motivo se convierte en nuestro referente, porque si tuvimos éxito en nuestros propósitos, nuestro objetivo es ampliar la racha de buenos resultados, pero si nuestros resultados no fueron los mejores habrá que realizar los ajustes necesarios y continuar en la búsqueda del éxito. Esta premisa aplica para todas las dimensiones de nuestra vida, todos los ámbitos y escenarios en los que nos desempeñamos, sin importar lo que

hagamos, lo verdaderamente esencial es mantenerse motivado, porque el 2020 trae consigo nuevas oportunidades, así que olvide lo malo y transforme su realidad.

Si el primer paso para lograr algo es querer hacerlo, ambicione tanto como pueda, tome impulso y trabaje duro por sus sueños, disfrute de los pequeños momentos que tiene la vida, comparta con sus seres queridos y manténgase motivado. Al final de cuentas, la motivación es nuestro motor, energía, fuerza y combustible, aquello que nos impulsa a lograr nuestros objetivos.

La invitación para este año es hacer de la motivación nuestra herramienta diaria, no ceda, no se rinda. El operador CGR Doña Juana da cierre a las labores gestionadas con la comunidad que hacen parte del Relleno Sanitario Doña Juana en el 2019, con la motivación de seguir adelante y trabajar mancomunadamente con todos los habitantes que hacen parte de los queridos sectores de los Mochuelos, mejorando día a día estas gestiones durante el año nuevo 2020.

Feliz inicio de año les desea CGR Doña Juana S.A E.S.P.

*Realizado por: Claudia Marcela Garrido Floyd
Gestión Social CGR-DJ*

Contenido

¿Cómo va la operación?	3	Última jornada de salud integral del año 2019 organizada por CGR Doña Juana	10
Mesas de concertación, plan de acción social año 2020 CGR Doña Juana	3	Cierre de actividades año 2019 a cargo de CGR Doña Juana	11
Restauración ecológica de nacimientos y rondas de las quebradas Aguas Calientes y La Porquera	5	Conozca todo sobre los convenios educativos firmados con las universidades públicas	14
Programa de emprendimiento semilleros CGR Doña Juana	7	Rosalba Chacón Beltrán “Una llanera buena gente”	16
Feria empresarial Proyectos productivos CGR Doña Juana	8	¡A divertirnos! Clasificados	18 19
El estado de las principales vías en el RSDJ se están interviniendo	9		

Equipo

Comité Editorial

Norma Constanza Carrera Castro / CGR-DJ
Adriana M. Garzón Liévano / UT INTERDJ
Stefany Rincón Vargas / UAESP
Claudia M. Garrido Floyd / CGR-DJ

Coordinación de Redacción

Stefany Rincón Vargas / UAESP
Claudia M. Garrido Floyd / CGR-DJ
Norma Constanza Carrera Castro / CGR-DJ
Adriana M. Garzón Liévano / UT INTERDJ

Colaboradores de Redacción

Angélica Trejos/ Oficina Asesora de Comunicaciones UAESP
Gabriela Sandoval /Disposición Final UAESP
Stefany Rincón Vargas / Oficina Asesora de Comunicaciones UAESP
Óscar Hernando Pinto / Disposición Final UAESP

Fotografía

Gestión Social CGR-DJ
Claudia M. Garrido Floyd / CGR-DJ
CGR- Doña Juana - Fuentes Alternativas
UAESP- Fuentes Alternativas

Diseño y Diagramación

S **Specia Brand Studio**
somos@thespecia.com
thespecia.com

¿CÓMO VA LA OPERACIÓN?

Toneladas dispuestas RSDJ

periodo noviembre- diciembre 2019

Aprovechamiento
974

Hospitalarios
(Inertizados)
98

Hospitalarios
(Cenizas)
0

Consortios
20.291

Particulares
266

Rechazo CGR
195

Planta El Salitre
0

Municipios
86



Vehículos

Aprovechamiento
908

Hospitalarios
(Inertizados)
111

Hospitalarios
(Cenizas)
0

Consortios
21.611

Particulares
424

Rechazo CGR
268

Planta El Salitre
0

Municipios
96

Aprovechamiento
10.127,79

Hospitalarios
(Inertizados)
968,20

Hospitalarios
(Cenizas)
0

Consortios
196.555,99

Particulares
2.749,82

Rechazo CGR
1.728,12

Planta El Salitre
0

Municipios
458,35



Toneladas

Aprovechamiento
9.069,97

Hospitalarios
(Inertizados)
1.055,82

Hospitalarios
(Cenizas)
0

Consortios
205.255,53

Particulares
4.205,75

Rechazo CGR
2.218,60

Planta El Salitre
0

Municipios
539,83

Noviembre
Total
21.910

Diciembre
Total
23.418

Noviembre
Total
212.588,27

Diciembre
Total
222.345,50

Fuente: SIIL / CGR RSDJ

Mesas de concertación, plan de acción social año 2020 CGR Doña Juana

Durante el mes de noviembre de 2019, el operador CGR Doña Juana desarrolló 2 actividades correspondientes a las mesas de concertación ante la comunidad que hace parte de la zona de influencia del Relleno Sanitario Doña Juana, con el objetivo de escuchar y recibir las propuestas generadas por los habitantes de los diferentes sectores tanto de Mochuelo Bajo como de Mochuelo Alto para la realización del plan de acción social correspondiente al año 2020.



Mesas de concertación, barrio Paticos Mochuelo Bajo.

Noviembre 20 de 2019

Mochuelo Bajo, salón comunal barrio Paticos:
36 participantes.

Mochuelo Alto, Centro Multipropósito:
23 participantes.

Dos convocatorias fueron las realizadas para llevar a cabo esta actividad, a través de piezas comunicativas como plegable informativo y volantes personalizados divulgados por el proceso de Gestión Social de CGR Doña Juana en la zona.



Mesas de concertación, comunidad de Mochuelo Alto.

¿Por qué es tan importante este plan de acción social para el año 2020?

Generar las propuestas por parte de la comunidad es el punto principal, de esta forma se conocen las diferentes percepciones de los habitantes del sector sobre los trabajos realizados por CGR Doña Juana, implementando cambios posibles forjados de la opinión de los Mochuelos, así mismo se exponen sus contrariedades para mejorar en todo lo posible, garantizando de esta forma, la gestiones con la comunidad aledaña al Relleno Sanitario.



Mesas de concertación, comunidad de Mochuelo Bajo.

Conoce algunas de las propuestas a presentar en el nuevo plan de acción social año 2020:

Ficha 3.1 Programa de información a la comunidad y organizaciones:

1. Se continuará con la prestación de servicio en las dos Oficinas de Relaciones con la Comunidad (Mochuelo Alto y Bajo), atención, servicio de internet gratuito y biblioteca.
2. Gestiones para realizar mayor cobertura con la modalidad de perifoneo.
3. Continuar con las dinámicas establecidas para las reuniones de avance trimestral.
4. Se continuará con la convocatoria para los comités de redacción con el objetivo de recibir las propuestas por parte de la comunidad para la elaboración del periódico Doña Juana.
5. Se realizará la gestión para involucrar a los niños de las diferentes instituciones del sector para la creación de artículos para el periódico Doña Juana.
6. El Concesionario seguirá realizando las encuestas de satisfacción semestralmente.

7. Alternativas de solución para la creación del grupo de control social.

Ficha 3.2 Programa de generación de empleo temporal y cualificación de la mano de obra:

1. Continuar con la recepción de hojas de vida en las ORC de los Mochuelos.
2. Por parte del proceso de Gestión del Talento Humano se realizará el proceso de selección con la hoja de vida del aspirante, y el certificado de la Junta de Acción Comunal será requerido al aspirante en el momento de iniciar proceso de contratación del cargo.
3. Gestiones para que exista la posibilidad de realizar ferias laborales en articulación con entidades con la finalidad de propender mayor inclusión de la población de la zona.
4. Los certificados de residencia serán válidos únicamente los que son expedidos por las Juntas de Acción Comunal de la zona y la Alcaldía de Ciudad Bolívar.

5. Se continuará dando cumplimiento al porcentaje de personas contratadas que corresponde al 70%, perteneciente a la zona de influencia indirecta del RSDJ.
 6. Publicación de vacantes de acuerdo con la información que remita el proceso de Gestión del Talento Humano.
 7. Gestiones a cargo del proceso de Gestión del Talento Humano para la verificación de personal contratado.
 8. Divulgación oportuna para la convocatoria del programa de emprendimiento semilleros CGR Doña Juana; apoyo y cumplimiento a las unidades productivas seleccionadas.
- Ficha 3.3 Programa de educación en salud y medio ambiente dirigido a la comunidad:**
1. Gestiones a realizar con las entidades competentes para la realización de jornadas de esterilización.
 2. Gestionar alternativas de solución con las entidades competentes para el control y tratamientos de problemáticas de animales en la zona.
 3. Gestiones para involucrar a las empresas de aseo en la jornada de aseo programadas en el sector.
 4. Continuidad de las actividades de ciclos vitales con espacios que ayuden al fortalecimiento de diferentes ámbitos de los grupos poblacionales de la zona de influencia indirecta del Relleno Sanitario Doña Juana.
 5. Apoyo de la Secretaría Distrital de Salud en las actividades puntuales de los talleres de paternidad y maternidad responsable, jornadas de salud y CDI Familia.
 6. Continuidad en talleres de capacitación de separación en la fuente y charlas de tenencia adecuada de animales.
 7. Gestiones para la socialización de los contramuestreos de los acueductos veredales.

PROYECTOS UAESP

Restauración ecológica

de nacimientos y rondas de las quebradas Aguas Calientes y La Porquera

El Distrito Capital en cabeza de la UAESP, viene ejecutando el proceso de restauración ecológica con acciones de revegetalización en los predios adquiridos por la UAESP, esto, como cumplimiento de la compensación exigida por el Artículo 5 de la Resolución CAR 2320 de 2014, la cual exige la compra de predios para la preservación de las cuencas de las quebradas Aguas Calientes y La Porquera que abastecen de agua potable a las veredas de Mochuelo Bajo y Mochuelo Alto respectivamente.

Como se explicó en el número anterior del periódico, se viene ejecutando el Convenio 539/2019 con el Jardín Botánico de Bogotá José Celestino Mutis -JBB que tiene por objeto, “Aunar esfuerzos técnicos, administrativos y financieros para contribuir al mejoramiento de la cobertura vegetal del Relleno Sanitario Doña Juana y su



Inicio de ahoyamiento en quebrada Aguas Calientes de Mochuelo Bajo.

área de influencia indirecta, a través de la estrategia de barrera viva en sectores categorizados como uso público urbano e inicio del proceso de restauración ecológica”. Con este convenio se han sembrado cerca de 8.500 plántulas de arbustos y árboles nativos de bosque montano alto andino y sub-páramo en un área de aproximadamente 5 hectáreas.

Complementario a este convenio, se vienen ejecutando acciones de revegetalización con miras a realizar la restauración de los demás predios adquiridos en las quebradas La Porquera y Aguas Calientes con apoyo de la RAPE en un área cercana a las 31 hectáreas. La RAPE es la sigla de la Región Administrativa y de Planificación Especial de la Región Central conformada además por el Distrito Capital y por los departamentos de Cundinamarca, Boyacá, Meta y Tolima, entes territoriales que aúnan esfuerzos con fines de mejorar la productividad y competitividad de la región frente al país y las demás naciones.

La RAPE viene ejecutando acciones de restauración y reconversión productiva de zonas de páramo y bosque montano alto andino, en desarrollo de la Agenda Ambiental para el manejo sostenible en los territorios del Distrito Capital y los otros departamentos, con miras a la recuperación de suelos, flora, fauna y sobre todo garantizar la protección del recurso hídrico, necesario para cualquier propuesta de desarrollo sostenible de la región.

Es así, que mientras que las actividades del Jardín Botánico se enmarcan en el establecimiento de un área de investigación para la restauración ecológica, las acciones de revegetalización de la RAPE, se enmarcan en métodos de restauración activa y pasiva, que además contempla la construcción de un vivero de 500 m² en el predio de los Manzanos de la quebrada Aguas Calientes.

Las acciones adelantadas por la RAPE incluyen el cercado para proteger las plántulas sembradas de los semovientes de las fincas vecinas. El ahoyamiento y siembras, empezaron a mediados de noviembre de 2019 y hasta el momento se ha avanzado en la siembra de más



Reforzamiento de cercas en quebrada Aguas Calientes de Mochuelo Bajo.

de 40 mil plántulas de arbustos y árboles nativos en predios cercanos a la vereda Quiba Alta. La meta al mes de mayo de 2020 es sembrar cerca de 45.000 plántulas con su respectivo mantenimiento en las 32 hectáreas que se acordaron restaurar con el apoyo de la RAPE, en suelos degradados por el sobrepastoreo de ganado bovino y ovino, así como por cultivos de papa y otros productos agrícolas. Las especies que se sembraron son: raques, cucharos, mortiños, gurrubos, alisos, laureles, mangle de páramo, chilcos, veleros y coronos, en donde se utilizan arreglos florísticos apropiados para estos ecosistemas.

Con estas acciones de restauración de las quebradas Aguas Calientes y La Porquera, la UAESP espera contribuir para garantizar la oferta de recurso

hídrico de los acueductos veredales y de esta manera cumplir con la medida de compensación establecida en la Resolución CAR 2320 del 2014.

Además del recurso hídrico, sin duda alguna se hace un aporte a la recuperación y conservación de la biodiversidad de flora y fauna de las zonas contiguas al cerro El Gavilán y al Páramo de Sumapaz. El proyecto de restauración de estas quebradas impacta positivamente a la Subcuenca del río Tunjuelo contribuye a garantizar servicios ambientales de estos ecosistemas y al bienestar de las comunidades de la zona de influencia de las localidades de Ciudad Bolívar y Usme.

PROGRAMA DE EMPRENDIMIENTO SEMILLEROS CGR DOÑA JUANA



CGR Doña Juana S.A E.S.P recepcionó las propuestas presentadas por los habitantes de la comunidad de Mochuelo Alto y Mochuelo Bajo en las fechas establecidas, entre el 9 de diciembre de 2019 y el 27 de enero de 2020.

Requisitos establecidos

- Tener definida una idea y/o plan de negocio de fácil acceso y que sea viable para la comunidad a la que pertenece.
- Asistir oportunamente a las citaciones y capacitaciones asignadas dentro del proceso, como requisito para la postulación de su iniciativa empresarial.
- El capital asignado no debe sobrepasar el destinado por CGR Doña Juana.
 - De 2 a 4 integrantes por iniciativa.
- Los postulantes no pueden haber sido beneficiados anteriormente por proyectos productivos de CGR Doña Juana ni de la UAESP.

¿Quiénes pudieron postularse?

Todas las personas mayores de edad de la comunidad que hacen parte de la zona de influencia del Relleno Sanitario Doña Juana que estén interesados en iniciar un proyecto empresarial desde la formulación del plan de negocio, hasta la puesta en marcha.

CGR Doña Juana

Centro de Gerenciamiento de Residuos Doña Juana S.A E.S.P

Feria empresarial

Proyectos productivos CGR Doña Juana

El pasado 17 de diciembre de 2019 se desarrolló la feria empresarial con 4 de las unidades productivas apoyadas por CGR Doña Juana pertenecientes al sector de los Mochuelos, con el objetivo de que los habitantes de la comunidad aledaña al RSDJ dieran a conocer productos de su fabricación a colaboradores y personas de tránsito del campamento principal del Relleno Sanitario Doña Juana.

Proyectos productivos participantes:

Mi Dulce Terruño

(año 2017, Mochuelo Alto).

Gladiolos y Astromelias El Moral

(año 2018, Mochuelo Alto).

Diseño y Confección de Chaquetas

(año 2018, Mochuelo Bajo).

Casa Costuras Tecnomoda Mujer

(año 2019, Mochuelo Bajo).



Proyectos productivos participantes en la feria empresarial.



Colaboradores de CGR Doña Juana apoyando los productos de las unidades participantes.

Amasijos de la región, chaquetas reflectivas, enguatadas, cortavientos, astromelias y ropa de línea infantil fueron los protagonistas de esta actividad, fabricaciones comercializadas por los integrantes de las unidades, quienes invitan también a todos los habitantes de la comunidad de Mochuelo Bajo y Alto a que conozcan la producción del sector, de sus “vecinos”. Los integrantes agradecen por el espacio prestado por el operador y por cada una de las gestiones desarrolladas, así mismo por el acompañamiento durante el año 2019.

“Esto es apoyar el comercio, la iniciativa y las ganas de salir adelante”.

Integrantes de las unidades productivas participantes.

*Realizado por: Claudia Marcela Garrido Floyd
Gestión Social CGR-DJ*

ENTÉRATE

El estado de las principales vías

en el RSDJ se están interviniendo

Las obras de adecuación y mantenimiento de las vías al interior del Relleno Sanitario Doña Juana ya empezaron.

La primera etapa de reparación inició desde el 1 de noviembre en el kilómetro 2.700 y se extenderá hasta la curva del campamento principal.

Según la ingeniera Liliana Patricia Javela de la interventoría Inter DJ, el mantenimiento de esta primera fase que corresponden a 300 metros aproximadamente de la calzada, consistirá en el levantamiento de la carpeta asfáltica.

“Se va a retirar el material hasta el nivel de la subrasante que lo determinó el diseño previo que se realizó. Se cambiará el material y se instalarán dos capas en

material granular, cuando se compacte ya va la carpeta asfáltica”, aseguró la ingeniera Javela.

Serán 12 meses de trabajo continuo a cargo del concesionario del Relleno Sanitario Doña Juana, la intervención contempla toda la vía principal que va desde la portería de ingreso en la avenida Boyacá hasta la planta de biogás en una longitud aproximada de 4.480 metros. Para garantizar el tránsito de los vehículos compactadores que llegan después de recoger los residuos en toda la ciudad y ser depositados en la zona de descargue, el mantenimiento de la vía se realiza por tramos de 400 metros.

El procedimiento contempla:

- Replanteo topográfico, marcación de ejes.
- Demolición de carpeta asfáltica.

-Retiro de material granular existente para conformación de caja.

-Compactación subrasante.

-Instalación de geotextil.

-Instalación de base granular a dos capas compactadas sobre geotextil.

-Imprimación.

-Mezcla Asfáltica MDC-25.

-Riego de Liga.

-Capa de rodadura MDC-19.

Se estima que las obras de mantenimiento y adecuación de las vías duren un año aproximadamente, lo que permitirá una adecuada y rápida circulación de los vehículos compactadores que llegan al relleno sanitario para la disposición final.



Extendido, nivelación y compactación de base granular.



Señalización de obra e instalación de geotextil para separación entre capas granulares.

*Realizado por: Angélica Trejos
Oficina Asesora de Comunicaciones - UAESP*

COMUNIDAD

Última jornada de salud

integral del año 2019 organizada por CGR Doña Juana

El pasado 30 de noviembre de 2019 se llevó a cabo la jornada de salud integral organizada por el operador CGR Doña Juana en cabeza del equipo de Gestión Social. Visiometría, control de peso y talla para menores de 0 a 12 años y riesgo cardiovascular, fueron las tres líneas ofrecidas a los habitantes de la zona de influencia indirecta del Relleno Sanitario Doña Juana. Durante esta actividad se contó con la participación del equipo de profesionales de Global Service Medical Group quienes atendieron a cada uno de los pacientes participantes de la jornada.

Adicionalmente, por parte de CGR Doña Juana se realizó la entrega de 37 complementos nutricionales con proteínas a niños que presentaron bajo peso durante el diagnóstico médico; así mismo, se proporcionaron kits de aseo y cuidado personal a los asistentes.

Durante la última jornada de salud del año 2019 se contó con la participación de la Subred Sur con el punto "Cuidate, Sé Feliz", con los servicios de control de peso y talla, glucometría y recomendaciones de hábitos saludables. Así como vacunación humana contra la influenza, virus del papiloma humano y la pentavalente.



Entrega de kits de aseo y cuidado personal por parte de CGR Doña Juana.

Nuestros amigos de 4 patas también tuvieron atención durante esta actividad con la aplicación de 75 dosis de vacuna antirrábica para caninos y felinos.



Ilustración tomada de freepick.



Ilustración tomada de freepick.

131 Atenciones a los habitantes de la comunidad

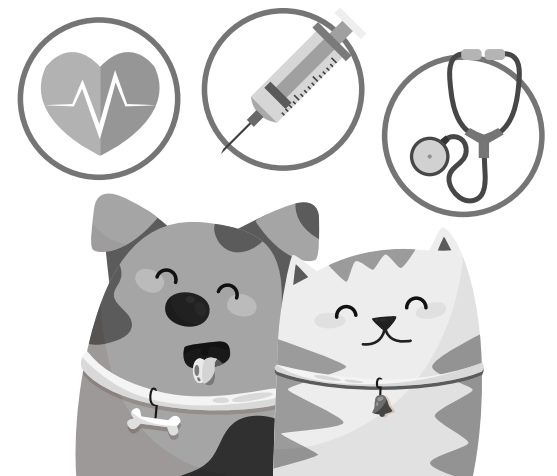

Atención en visiometría.

Los asistentes agradecen al operador por la ejecución de estas actividades, ya que “la salud va primero”.



Participantes jornada de salud integral, barrio Paticos Mochuelo Bajo.

Realizado por: Claudia Marcela Garrido Floyd
Gestión Social CGR-DJ

TEMA CENTRAL

Cierre de actividades año 2019

a cargo de CGR Doña Juana

El fin de año es una época en la cual se culminan ciclos, se realizan mejoras para el siguiente año que comienza y de las situaciones vividas en escenarios óptimos se aprovechan para continuar con las mejores expectativas y continuar con la

brecha de éxito y felicidad que nos lleva al progreso indudable.

CGR Doña Juana con motivo de celebrar y dar cierre a los diferentes trabajos realizados con los habitantes que hacen

parte de la zona de influencia indirecta del Relleno Sanitario Doña Juana, desarrolló las siguientes actividades del 7 al 21 de diciembre de 2019 en cabeza de todo el personal del proceso de gestión social:

Vacacional de fútbol

grupos infantiles de Mochuelo Alto y Bajo

09 - 13
de diciembre de 2019

314
participantes.



Clausura de escuelas deportivas

disciplina de patinaje
Mochuelo Alto

07 diciembre
de 2019

29
participantes.



**Taller de paternidad
y maternidad
responsable:**

Centro Multipropósito,
entrega de obsequios
clausura Jardín Infantil
Aliso del Mochuelo

14 diciembre 56
de 2019 participantes.

Jardín infantil Hogar
La Reforma entrega
de obsequios

18 80
diciembre participantes.
de 2019

**Cierre de actividades
grupo de adultos
mayores**

grupos de Mochuelo
Alto y Bajo

17 diciembre 37
de 2019 participantes.

**Despedida fin de
año CDI familia**

fiesta navideña

18 diciembre
de 2019

156
participantes.



Campeonato relámpago de Microfútbol infantil mixto

Mochuelo Alto

19 diciembre de 2019

46 participaciones.



Despedida de fin de año fiesta navideña Mochuelo Bajo

20 diciembre de 2019

982 participantes.

Despedida de fin de año fiesta navideña Mochuelo Alto

21 diciembre de 2019

234 participantes.



Despedida de fin de año fiesta navideña Rincón de Mochuelo

21 diciembre de 2019

152 participantes.



Novena de aguinaldos a cargo de CGR Doña Juana comunidad de Mochuelo Bajo

23 diciembre de 2019

200 participantes.

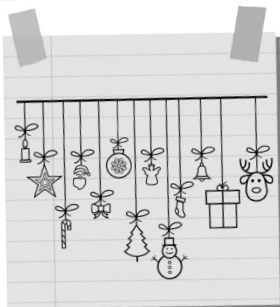

Conozca todo sobre los convenios educativos firmados con las universidades públicas

Desde el 2016, la Unidad viene realizando la suscripción de convenios educativos con las siguientes universidades: Universidad Distrital Francisco José de Caldas (UD), Universidad Pedagógica Nacional (UPN), Universidad Nacional a Distancia (UNAD) y Universidad Nacional de Colombia (UNAL), para apoyar la permanencia de los estudiantes que residen en la zona de influencia indirecta del RSDJ y que estudian en estas universidades, logrando entregar 1860 apoyos económicos a 1179 beneficiarios, quienes cumplieron con todos los requisitos establecidos en el marco de cada uno de los convenios.

El beneficio se entregó a habitantes de las localidades de Usme y Ciudad Bolívar de la población específica establecida en las Resoluciones CAR: 1351 de 2014 y 2320 de 2014. Quienes cumplieron con una variedad de actividades según una concertación conjunta y disponibilidad de tiempo de los estudiantes, sin alterar el cumplimiento de sus obligaciones académicas, tanto con las universidades como con de la UAESP, entidades distritales o individuales.

Dentro de las actividades desarrolladas por los estudiantes beneficiarios de los convenios en el año 2019, estas fueron algunas:

Convenio 178/2018: Universidad Distrital:

-Conversatorio “El Territorio No Está en Venta” en la Cinemateca Distrital el 19 de julio de 2019.

-Jornada de integración recreo-deportiva y la visita a la ventana de innovación Usme, el 21 de julio de 2019 en el parque el Virrey – Usme.

-Visitas pedagógicas al Museo de Arte Moderno.

-Participación en la celebración del día del niño en la localidad de Usme, evento organizado por el IDRD el 29 de octubre.



Apoyo a la Celebración del Día del niño, Barrio la Andrea - IDRD 29 de octubre 2019.



Apoyo a la Celebración del Día del niño, Barrio la Andrea - IDRD 29 de octubre 2019.



Visita Guiada al MAMBO - 19 de diciembre 2019.

Convenio 371/2019 - Convenio Interadministrativo entre la Universidad Nacional a Distancia (UNAD) y la UAESP:

En el Convenio con la UNAD los beneficiarios realizaron proyectos individuales y actividades colectivas para el cumplimiento de la corresponsabilidad:

-Trabajo con fundaciones de Mochuelo Bajo y Mochuelo Alto en actividades lúdico-pedagógicas, de carácter cultural, recreativo, ambiental y social.

-Participación en la jornada recreo-deportiva con los estudiantes beneficiarios de los convenios educativos: UNAD, UNAL, UPN y Distrital.

-Reuniones de apertura y cierre del convenio.

-Día Familiar, ascenso a Monserrate.

-Caminata ecológica por la ruralidad de nuestro territorio y por la zona rural de Ciudad Bolívar para identificar los impactos del RSDJ.

-Apoyo a la campaña Reciclar Transforma.

-Participación en charlas sobre temas de vejez y juventud, teniendo en cuenta aspectos importantes como el patrimonio cultural de la localidad, la cultura campesina, prácticas agroecológicas, cultura de emprendimiento, organizaciones de la comunidad, conflicto y memoria.



Novena 2018.



Participación en jornadas recreo-deportivas.



Día familiar - ascenso a Monserrate - 20 de octubre de 2019.



Caminata ecológica - 01 de diciembre de 2019.



Visita al MAMBO 2018.



Recorrido en Jardín Botánico- diciembre de 2018.

Convenio 549/2019: Universidad Nacional de Colombia UNAL-UAESP.

Durante el periodo se realizaron diferentes actividades de apoyo como:

- Jornada de mantenimiento y embellecimiento en el predio Avianca, alrededor de la planta de aprovechamiento de orgánicos.
- Jornada de limpieza en el predio los Manzanos de Mochuelo Bajo, en el vivero de especies nativas.



Jornada de embellecimiento y mantenimiento en el predio Avianca - julio de 2019.



Recorrido Mochuelo Bajo, Alto, Quiba. Julio 2019.

-Recorrido por la zona rural de Ciudad Bolívar, Mochuelo Bajo-Alto-Quiba, apropiación de territorio y conocimiento de los predios de la UAESP para recuperación ambiental.

-Apoyo a las siembras con el Jardín Botánico en los predios de Mochuelo Bajo.

-Apoyo a las siembras en la zona 5 del RSDJ, trasplante de especies nativas.

-Recorrido al Parque Nacional del Sumapaz.

-Construcción de propuesta para la Catedrá de Manejo de Residuos.

-Desarrollo de un video con la recopilación del convenio educativo.



Jornada de limpieza en Predio Los Manzanos - julio de 2019.



Apoyo siembra especies nativas zona 05 del RSDJ - noviembre de 2019.



Recorrido Parque Nacional del Sumapaz- noviembre de 2019.

Con respecto al Convenio con la UPN 505/2019, las Actividades de corresponsabilidad son desarrolladas en la universidad directamente, realizando actividades de apoyo psicológico, pedagógico y psicosocial en la zona y con instrucciones directas del grupo de apoyo de la UPN.

*Realizado por: Gabriela Sandoval Montoya
Contratista de SDF CPS 433/2019*

PERFIL CGR

Rosalba Chacón Beltrán

“Una llanera buena gente”

A sí se considera Rosalba Chacón, una llanera buena gente, Fuentedeorenses quien a sus 62 años le ha tocado “duro” como dice ella, pero ha salido adelante y no sola, ha sacado a su familia adelante pese a las dificultades que se han presentado en su vida. Dificultades que iniciaron a sus 6 años cuando Rosalba junto a su familia fueron víctimas del desplazamiento forzado y de la violencia vivida en el país.



Camino a las escuelas deportivas de CGR Doña Juana sector de Mochuelo Bajo.

Luego de 12 años Rosalba se reencontró con su padre, luego de una ardua búsqueda y 8 años más tarde tuvo el privilegio de encontrar a una de sus hermanas. Estos momentos llenos de aprieto han provocado unos de los sentimientos más importantes para ella: la solidaridad y el amor por su familia como pilares fundamentales para el desarrollo de cualquier persona.

R.C.B: Crecí en una familia dedicada a trabajos de campo, luego de separarme de mi familia, me dediqué a ser múltiples trabajos, algunos como: construcción, venta de alimentos como las hamburguesas y plátanos maduros con bocadillo que eran un “hit”, acarreo y hasta pescadora fui y no solo eso, enseñé esta gran actividad a quienes lo necesitaban por allá en una época de mi vida, estas son algunas de las labores que desempeñé porque la vida misma se encargó de formarme.

Me gradué del bachillerato en el año 2008, gracias a la ayuda de mi amado esposo con quien duré 33 años de casada y quien en ese mismo año nos dijo adiós, con él se me fue la mitad de la vida, porque de él aprendí a formarme como mujer, me enseñó tantas cosas que valoré a cada momento y que hoy agradezco con todo el amor. De esta unión tengo uno de mis frutos más preciados, mi hijo, quien me ha colaborado inmensamente y quien me hizo abuela de dos hermosos niños.

Rincón de Mochuelo agradece las gestiones desarrolladas por esta gran mujer:

Rosalba, fue presidenta la Junta de Acción Comunal del barrio Rincón de Mochuelo, quien llegó a esta comunidad en el año 2000 cuando había una mínima población en este sector y las “casitas” eran elaboradas de madera, lata y paredes de ladrillo recolectadas de los residuos provenientes de las ladrilleras vecinas. Gracias a las gestiones lideradas por doña Chacón y al emprendimiento de personas de la misma zona desde hace 8 años se cuenta con agua potable en esta comunidad, energía y 4 calles que comprenden el sector de tránsito de Rincón.



Señora Rosalba Chacón y Gregorio Chacón, clausura escuelas deportivas CGR diciembre 2019.

Hoy en día esta comunidad cuenta con más de 120 casas, Rosalba Chacón dejó su cargo como presidenta de la JAC de este barrio por problemas de salud que ha superado en los últimos años, lo que le ha permitido desempeñar sus labores de reciclaje, actividad primordial en su vida:

R.C.B: Mi trabajo hoy en día es reciclar, lo que me permite obtener mi sustento económico, y no solo lo desempeño por este motivo, pienso que esta actividad es fundamental para el cuidado del medio ambiente y el control de entrada de residuos a nuestro vecino el Relleno Sanitario Doña Juana. Las personas no conocen el valor del aprovechamiento de residuos, mi sueño es crear una asociación para concientizar a las diferentes comunidades que no existe la llamada “basura” y que todos los elementos que desechamos sirven, a todo se le puede dar un nuevo uso. Me “angustia” ver la finalidad que se le da a estos elementos, la ciudad no sabe reciclar, he caminado por muchas calles y todo está mezclado, no sé si es falta de conciencia o pereza.

Es una labor difícil, camino días enteros con bastante peso, pero es un trabajo reconfortante que he enseñado

a mi familia, mi hijo me ayudaba, ¡ah! por cierto la primera bicicleta de mi hijo la consiguió con los ahorros generados por esta actividad, y hoy en día cuento con la valiosa compañía de mi nieto, que por cierto es amante a los deportes, el me acompaña y a veces me ayuda a cargar una que otra cosita.

Vida de abuela:

La vida de abuela para doña Rosalba no ha sido fácil, por que como dice ella es otro hijo, ¡pero dice que no es fácil porque sea un problema NO!, es porque cada día esta labor exige más como persona, porque es el ejemplo de un ser que está formándose tanto física como moralmente. Con Gregorio su nieto, caminan horas y horas al colegio, a comprar el mercado, a reciclar e incluso hasta las escuelas deportivas de CGR de las cuales Gregorio es partícipe. Es su motivación y ganas de levantarse cada día, así como lo dice ella: “para esta labor se necesita disciplina y es lo que intento siempre enseñarle a mi nieto, con el objetivo de que siempre salga adelante, con responsabilidad y empeño, sin dejar a un lado mi pilar principal: la solidaridad”.

¡A DIVERTIRNOS!

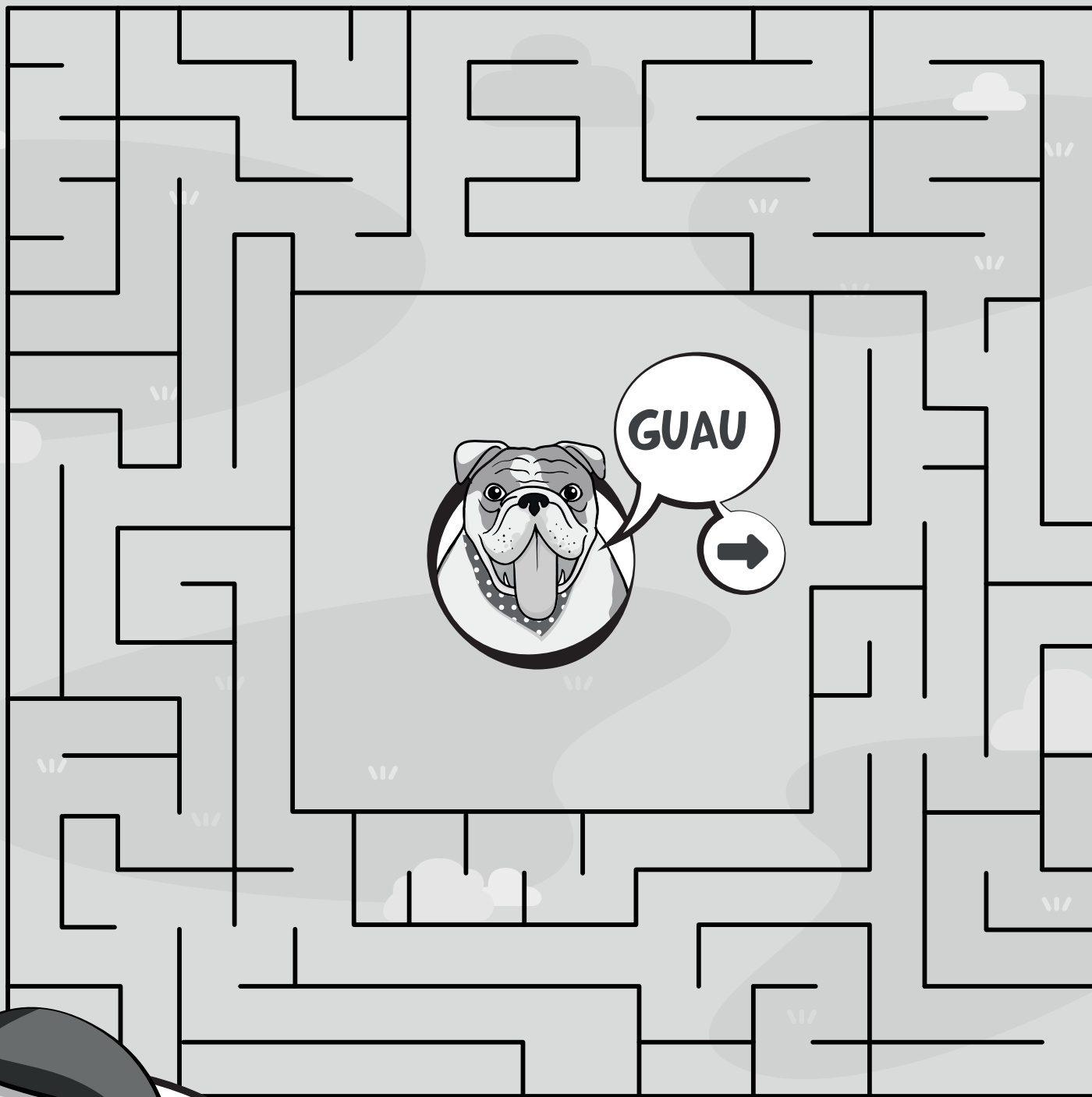

Ayúdame a encontrar la caneca para depositar la bolsa y con un color indícame el camino.

Clasificados

VÍVERES

Pulpas Don Juan

Pulpas de fruta

Juan Vicente Rodríguez, María Hortensia Castro

Vereda Mochuelo Alto

Tel: 7391319

Red de emprendedores La Gallina Criolla

Pollos El Chaque

Tel: 7788267

Huevo Real

Tel: 318 6894799

Dacaline

Tel: 315 6703687

Gallina Criolla

Tel: 319 6537467

Vereda Mochuelo Alto.

Galletas y Cucas Frutos del Paraíso

Silvia Quiñones, Leonor Mesa y María Alejandra Martínez.

Calle 94 # 18C - 90 Sur,

Barranquitos Mochuelo Bajo.

Tel: 312 574 4773- 312 3771550

Organic Herbal

Plántulas aromáticas

Aurora Ramírez, Salvador Fonseca, Martín Fonseca.

Finca La Piedra, Mochuelo Alto.

Tel: 739 1225 - 315 483 5181

Redes Avícolas de Mochuelo Alto

Cría y levante de pollos

Avifuturo

Tel: 318 6883892

Avícola El Tenza

Tel: 316 7369099

Gallinas 100% campesinas

Tel: 318 7030195, 301 2237606

Vereda Mochuelo Alto.

Amasijos Tita Tan

Mantecadas, arepas, almojábanas, pan multigranos, masato entre otras delicias.

Tránsito Rodríguez, Vereda Mochuelo Alto, Vía al Moral sector Carioca.

Acércate a la casa de puerta verde.

Tel: 3022159838

SERVICIOS

Lácteos Santamónica

Rosa Himelda Muñoz, Luis Eduardo

Ramírez y Mónica Natalia Ramírez.

Vereda Mochuelo Alto.

Tel: 316 4655964 - 316 792 9865

Mochuelo VIP

Organización de eventos sociales

Álvaro Javier Hernández, Jenny Alexandra

González y Ana Betulia González.

Finca Piedra Blanca, Mochuelo Alto.

Tel: 300 764 0495

Lencería Los Quevedos

Doris Quevedo y Seidy Quevedo,

Calle 90 # 18F- 49 Sur, Paticos,

Mochuelo Bajo

Tel: 304 581 2977

Bendición de Cosecha

José Javier Torres Huertas, Robin Aldemar

Corredor, Ana Bello Fonseca.

Km 4.5 - Vía Mochuelo.

Tel: 200 9599 - 318 339 9119

Flejes Zamora

Luis Rosendo Zamora,

Cra. 18F # 91B - 60

Sur Esmeralda, Mochuelo Bajo.

Asociación básica de Reciclaje Sineambore

María del Carmen Aguillón.

Calle 90 # 15 - 00 Sur, La Palma III,

Mochuelo Bajo.

Tel: 312 368 7174.

Bicicletas y lubricantes Mi Teniente

Luis Arturo Bello Rodríguez.

Carrera 18 G # 92-60 Sur

Barrio Paticos, Mochuelo Bajo.

Tel: 313 2168974 - 311 2357546

Bio Clean

Productos de aseo para el hogar

Iris Albarracin Peña

Cra 18 # 82 - 00, Rincón De Mochuelo

Tel: 310 767 8723 - 321 13657549

Serigrafía y estampados

Solange Cobo Muñoz

Cra 18F# 92 - 60 Sur, Mochuelo Bajo

Tel: 301 485 0938

Agromochuelo

Cría y levante de aves de corral

Yineth Alexandra Torres Rodríguez

Vereda Mochuelo Alto, Finca la Esmeralda

Tel: 318 424 6290 - 320 218 3744

Indumentalia Sarmiento

Se ofrece todo tipo de

ornamentación de calidad.

Contáctenos para tener el gusto de atenderlos.

Ricardo Sarmiento

Cl. 91 D Sur # 18C-23 Barrio La

Esmeralda, Mochuelo Bajo.

Tel: 311 8333231, 7391357

Restaurante La Mariposa Amarilla

Precios solidarios con la comunidad

Visítanos para tener el gusto de atenderlo

Calle 91 A Sur No. 18 f - 92

Paticos, Mochuelo Bajo.

Catherine Ruíz Martínez

Tel: 765 07 14 - 350 8485589

Variedades ValeMaicol

Arreglos en general, papelería y algo más

Diagonal 93 B # 18 H 69

Barrio Lagunitas

Tel: 311 560 4713

BELLEZA

Peluquería Maranatha

Tatiana Moreno, Evelin Perdomo y William Ibáñez.

Cra. 18F # 91 - 360 Esmeralda,

Mochuelo Bajo.

Tel: 312 413 2867

Distribuidora de belleza, Peluquería y barbería

Encontrarás todo para tu cuidado personal, pregunta por nuestra sección de perfumería.

Astrid Carolina Turriago

Cl. 91 D #18D- 51 Sur, La Esmeralda,

Mochuelo Bajo.

Tel: 301 6278200, 302 3473021

Acérquese a la UAESP

La Unidad Administrativa Especial de Servicios Públicos atiende sus inquietudes y necesidades en su línea de atención al ciudadano

358 0400

“Protegemos los derechos del ciudadano como usuario y como actor en la prestación de los servicios, principalmente en la corresponsabilidad frente a la construcción de una ciudad sostenible e incluyente”.

Identifique el operador de aseo de su localidad y solicite estos servicios:

- Recolección y transporte de residuos sólidos a domiciliarios e industriales.
- Barrido y limpieza de vías.
- Recolección de escombros.
- Corte de césped.
- Poda de árboles.
- Lavado de muros, puentes y áreas públicas.
- Servicios especiales.
- Actividades de relaciones con la comunidad.

Prestadores del servicios de aseo en la ciudad:



Promoambiental Distrito
S.A.S. ESP

926 1923

Usaquén, Chapinero, La Candelaria, Santa Fe, San Cristóbal, Usme, Sumapaz.



LIME
LIMPIEZA METROPOLITANA S.A. E.S.P.

417 2309 / 417 3698 / 417 3699

Bosa, Tunjuelito, Ciudad Bolívar, Teusaquillo, Puente Aranda, Los Mártires, Antonio Nariño, Rafael Uribe Uribe.



Ciudad Limpia
Ciudad Limpia Bogotá S.A. E.S.P.

260 4804

Fontibón, Kennedy.



223 0431 / 742 1627

Engativá, Barrios Unidos.



ÁREA LIMPIA
D.C. S.A.S. E.S.P.

624 1243

Suba.

Solicite nuestros servicios relacionados con:

• Aseo

(Autorización para poda de árboles).

Ext.: 1702

• Recicladores

(Información sobre organizaciones de recicladores).

Ext.: 2122

• Cementerios públicos

(Información sobre subsidios funerarios).

Ext.: 3101

• Relleno Sanitario Doña Juana

(Información sobre visitas técnicas al Relleno Sanitario Doña Juana).

Ext.: 2001

• Alumbrado público

(Información sobre fallas en el alumbrado público de la ciudad).

Ext.: 115 - CODENSA

Escríbale al Defensor del Ciudadano:

defensordelciudadano@uaesp.gov.co

www.uaesp.gov.co



ALCALDÍA MAYOR
DE BOGOTÁ D.C.

