



DONAJUANA

No.
59



Diciembre: Cuida a tus animales de la pólvora, el efecto puede ser devastador

pág. 4



Gran celebración del día de los niños en Mochuelo Bajo y Mochuelo Alto



EDITORIAL

Octubre es el mes de los niños, desde comienzos de esta festividad, se puede ver la emoción de los más pequeños al saber que se acerca el día de Halloween, fecha en la se pondrán sus disfraces de lo que más les guste o les atraiga, es una etapa del año para recalcar la importancia de darles espacios de goce y esparcimiento a los niños.

Es por esta razón que, CGR Doña Juana en alianza con ANAFALCO, organizaron esta celebración para los niños de los Mochuelos, la cual estuvo adornada por la felicidad, disfrute y emoción de los más chicos del sector y junto con otras entidades como la Policía Metropolitana de Bogotá,

La Rolita de Transmilenio y la Fundación Hycania, se logró impactar a la comunidad de manera positiva. Con este tipo de alianzas entre las instituciones, se ratificó una vez más, que el sector de los Mochuelos es una prioridad no solo para CGR Doña Juana y ANAFALCO, sino también, para otras entidades de la ciudad.

Fue una jornada llena de alegría, diversión, amor, unión familiar y por supuesto, dulces y regalos. Cómo entidad, nos satisface y enorgullece saber que estas actividades son recibidas de la mejor forma por parte de la comunidad.

EQUIPO

Comité editorial

Gustavo Roa Sánchez / CGR DJ
Adriana M. Garzón Liévano / UT INTERDJ
Subdirección Disposición Final / UAESP

Coordinación de redacción

Gustavo Roa Sánchez / CGR DJ
Adriana M. Garzón Liévano / UT INTERDJ
Subdirección Disposición Final / UAESP

Colaboradores de redacción-comunidad

Luz Alba Pérez / líder comunal Mochuelo Bajo
Alejandro Chávez / Director Financiero y de Regulación CGR DJ
Luis Francisco Bello F. / habitante comunidad de Mochuelo Bajo y funcionario de CGR DJ
Wendy Tatiana Zolaque Montealegre / habitante de Mochuelo Bajo y veterinaria invitada
Óscar Oswaldo Ríos / habitante Mochuelo Alto y zootecnista invitado
Andrés Miranda / profesional ambiental CGR DJ
Yerly Verónica Manrique / profesional social CGR DJ

Fotografía

RSE-C / CGR DJ
Fuentes Alternativas

Diseño y Diagramación

320 Diseño y publicidad

CONTENIDO

3 ¿Cómo va la operación?

4 Entérate

Diciembre: Cuida a tus animales de la pólvora, el efecto puede ser devastador

6 Comunidad

Grupo de vigías ambientales: Los alimentos ayudan a nutrir, pero hay que saber manipularlos para evitar contraer una ETA

8 Tema central

CGR Doña Juana brindó una grata experiencia a los niños y a las familias del sector

11 Entérate

La Riqueza del ecosistema al interior del Relleno Sanitario Doña Juana II

13 Comunidad

Un encuentro de sabiduría y naturaleza en el Jardín Botánico de Bogotá

14 Talento Mochueluno

Cuento de terror del Relleno Sanitario de Doña Juana

15 Perfil CGR

Luis Francisco Bello, desde el área de social, trabaja en pro de su comunidad.

18 A divertirnos

Toneladas dispuestas en el predio del Relleno Sanitario Doña Juana

» Por: CGR Doña Juana

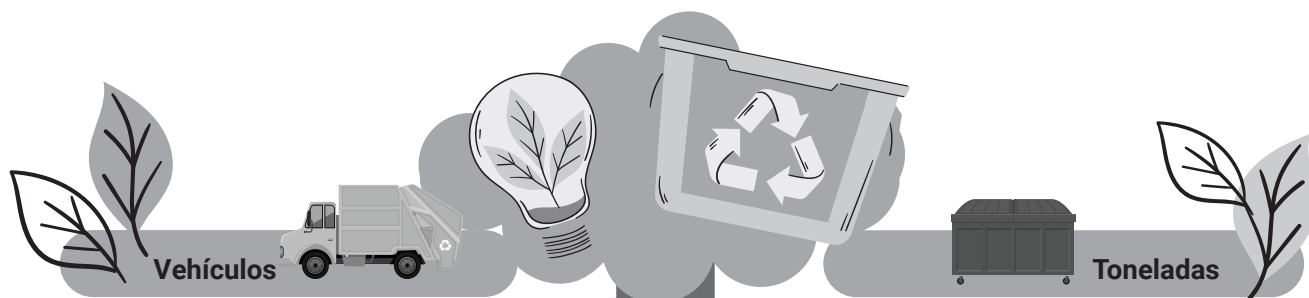

Septiembre / Octubre			Septiembre / Octubre	
125	127	Domiciliarios Especiales	519,56	550,34
103	68	Hospitalarios Inertizados	754,16	505,71
0	0	Hospitalarios Cenizas	0	0
15720	17235	Consortios Disposición Final	152.595,51	170.431,25
1738	2226	Consortios Puntos Críticos <small>(Arrojo Clandestino+UAESP Punto Limpio +Secretaría Distrital de Hábitat)</small>	13.196,37	19.330,32
153	297	Particulares	596,98	1.296,22
64	76	Municipios	301,97	365,71
1232	1081	RPCC	13.035,49	11.586,27
19135	21110	Totales	181.000,04	204.067,43
Residuos gestionados				
32	41	Agregado reciclado RPCC +6	539,94	646,16
66	207	Agregado reciclado RPCC 1-4	1.070,44	3.433,90
60	66	Agregado reciclado RPCC Material fino	1.240,25	1.268,47
1	1	LLantas	3,86	5,76
1	3	Madera	6,92	18,58
451	449	Rechazo	3.751,20	4.055,12
611	767	Total	6.612,61	9.427,99

Cifras meses septiembre - octubre

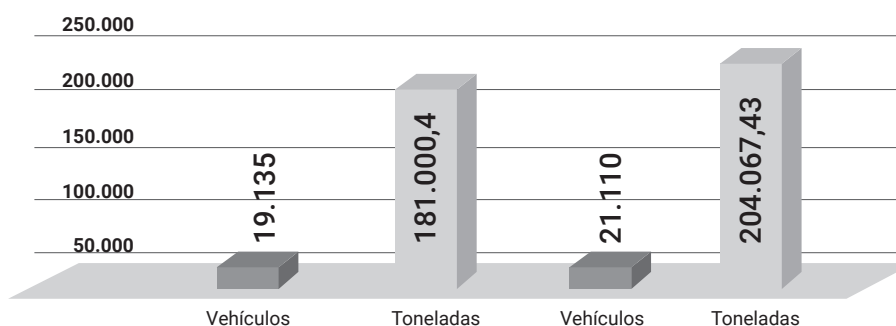

Diciembre: Cuida a tus animales de la pólvora, el efecto puede ser devastador

» Por: Gustavo Roa Sánchez,
RSE-C CGR DJ

Se acerca diciembre, un periodo reconocido por la Navidad, la unión familiar, la deliciosa comida, los regalos y las memorables celebraciones; aunque en este mes no todo es positivo o alentador, lastimosamente, es la etapa en la que se registra el mayor número de emergencias en los hospitales por quemados a raíz del uso de la pólvora. Cabe mencionar que, este tipo de artefactos no sólo representa un riesgo para los que la manipulan y es importante enfatizar que, en los animales, los efectos pueden ser muy negativos.

Más allá de las afectaciones a los seres humanos por quemaduras y demás accidentes provenientes del uso de estos elementos explosivos, los animales y su sistema nervioso también resultan afec-

tados. Cabe recordar que las personas saben y entienden a que se deben los fuertes estruendos, pero los animales no; para ellos es algo que les genera daños en su sistema nervioso.

Es importante aclarar que, tanto en Mochuelo Alto como en Mochuelo Bajo, hay una alta presencia de animales de granja y de compañía, sin contar la abundante fauna silvestre del sector.



» Los animales de granja también se ven afectados por los estallidos ocasionados por la pirotecnia.
Fuente: Pexels, banco de imágenes libres de regalías.

En los animales, estos sonidos aturdidores les generan un gran temor, estrés y ansiedad, cambios de comportamiento y salivación; muchos huyen, otros se esconden y lastimosamente, algunos mueren a causa de infartos debido a los altos niveles de estrés y ansiedad que les generan los fuertes estruendos.

Para explicar esto de la mejor forma posible, se contactó con tres especialistas desde distintas áreas del conocimiento para saber y entender de mejor manera como los animales resultan afectados por estos fuertes sonidos. Se contó con la cooperación de una médico veterinaria,

de un zootecnista y de un ingeniero ambiental, quienes desde su conocimiento y experiencia, explican el porqué de la importancia del no uso de la pólvora, debido a que, más allá de ser algo ilegal, es un artefacto que nos afecta a todos.

La médico veterinaria y residente de Mochuelo Bajo, Wendy Tatiana Zolaque Montealegre, comentó cuales son las afectaciones que la pirotecnia genera en los animales y cómo se pueden mitigar estos impactos: "Las principales afectaciones son el miedo y el temor que ellos desarrollan; los animales domésticos pueden tener arritmias cardíacas y huir,

lo que podría generar accidentes. En los animales silvestres, en algunos casos y debido al sonido, puede alterar su orientación de su hábitad, debido a esto, pueden perderse y abandonar sus crías.

Diciembre es uno de los meses en los que se presentan mayores niveles de accidentalidad con los animales domésticos, esto debido a las afectaciones que se presentan en los hogares. Si se tiene a una mascota con arritmias cardíacas y se ve expuesto a estos fuertes sonidos, podría morir".



» Es responsabilidad de todos velar por el bienestar de nuestros animales de compañía. Si están tensos, es necesario ayudarlos a relajarse para evitar afectaciones en su salud.

La médica veterinaria entregó algunas recomendaciones que se pueden implementar en caso de que los animales presenten comportamientos raros a raíz del uso de la pólvora: “En el caso de animales domésticos, se les debe dejar dentro de un espacio seguro y ponerles algodones en las cavidades auriculares y adicional a esto, brindarles alguna distracción como televisión o algún sonido agradable para ellos. También se les podría dar algunas gotas de valeriana para bajar los niveles de estrés”.

El señor Óscar Oswaldo Ríos es zootecnista y está ubicado en la vereda Mochuelo Alto, desde su conocimiento y experiencia comentó las afectaciones en la fauna silvestre del sector debido a los aturdidores sonidos que genera la pólvora: “Los animales silvestres a diferencia de los domésticos, no tienen a un amo que los pueda ayudar. Las aves son las que mayormente resultan afectadas; en ellas lo que más se ve impactada es

la audición, debido a que esta es entre seis o siete veces más potente y sensible que la de los seres humanos; cuando se presenta una explosión que supere los 150 decibeles, esto es lo que alcanza un simple volador, puede desorientar al animal; debido a esto, se podría perder y abandonar sus crías o puede estrellarse contra algún objeto contundente, siendo caótico para ellos”.

Andrés Miranda es ingeniero ambiental de CGR Doña Juana y desde su conocimiento del sector, destacó la presencia de especies endémicas y cómo el uso de la pólvora puede disminuir la población de ejemplares, debido a que por los fuertes estruendos de la pirotecnia, podrían abandonar su habitat natural. “El uso de estos artefactos no solo afecta a los animales domésticos, sino que ahuyenta a la fauna silvestre y es importante destacar que estos animales cumplen un rol en el ecosistema, garantizando la existencia de diferentes servicios ambienta-

les como lo pueden ser la polinización, el control natural de plagas y además, contribuye de manera positiva en aspectos como el bienestar, el disfrute de ambientes naturales y el mejoramiento del paisaje; también son muy importantes en la cadena trófica para mantener el equilibrio en el ecosistema”.

“Es preciso resaltar que, estratégicamente las comunidades de los Mochuelos se ubican sobre un sistema montañoso que por sus características, alberga a diferentes tipos de fauna, entre los que destaca al Chamicero Cundiboyacense, el cual es una especie endémica, esto significa que se ubica solo en un sitio específico y por las características de las montañas de la zona, se encuentra distribuido a lo largo del área. Por esto es importante ser consciente a la hora de usar pólvora, debido a que puede afectar a la fauna y provocar fenómenos inesperados o no deseados sobre las poblaciones y el ecosistema”.



» Chamicero Cundiboyacense “*Synallaxis subpudica*” especie endémica del sector. Fuente: XIMTE.

Cabe recalcar que más allá de la afectación a los animales, el uso de la pólvora representa un peligro latente para los que la manipulan y para los que están cerca. Es necesario entender que la pirotecnia no es un juego y solo los profesionales la deben accionar.

» Por: Gustavo Roa RSE-C CGR DJ.

Grupo de vigías ambientales: Los alimentos ayudan a nutrir, pero hay que saber manipularlos para evitar contraer una ETA

El pasado 18 de septiembre en la Hacienda Atahualpa de la localidad de Usme, se organizó el tercer encuentro con el grupo de vigías ambientales del Colegio Rural José Celestino Mutis y del semillero de la comunidad; en esta ocasión, la temática fue la prevención sobre la contaminación con (Enfermedades de Transmisión por Alimentos) ETAs y el riesgo biológico, espacio pedagógico en el que participaron 19 estudiantes y cuatro miembros del sector de Los Mochuelos.



» Grupo de vigías ambientales y docentes del Colegio Jose Celestino Mutis, semillero de la comunidad, funcionarios de CGR Doña Juana y UT Inter DJ.

El objetivo de esta capacitación fue entender la importancia de conocer cuáles son las afectaciones que se pueden generar a la hora de manipular, disponer e ingerir alimentos y el riesgo biológico que esto acarrea. Para explicar la importancia de la implementación de las buenas prácticas frente al peligro de contaminación, se contactó al ingeniero de alimentos Carlos Rocha. Él fue uno

de los capacitadores en la actividad con el grupo de los vigías que por medio de ejercicios, juegos y exposiciones, explicó cómo debe ser la adecuada manipulación de los alimentos, las temperaturas que deben preservarse, las pautas y pasos que se tienen que implementar para evitar contraer alguna enfermedad o infección por medio de una ETA.

Carlos Rocha, explicó temas como las pruebas organolépticas de los alimentos, la trazabilidad, los tipos de contaminación (física, biológica y química) y también cuáles son las bacterias que se pueden contraer por la insuficiente cocción, así como, por la incorrecta manipulación de los alimentos.

La jornada también contó con la participación de la empresa Alquilería. Desde su "Grupo Nutrición", se explicó cómo debe estar compuesto un plato de comida y cuáles deben ser las cantidades apropiadas para que los alimentos no representen un riesgo a la salud en quienes los consuman.

Al final del encuentro, los asistentes mostraron su satisfacción frente a la experiencia y destacaron la importancia de conocer temas como la contaminación mediante las ETAS. Lisandro Córdoba, docente de la asignatura de ciencias naturales del Colegio Rural José Celestino Mutis comentó: "Nos parece muy importante estas actividades en las que han participando los niños; el objetivo principal de las dinámicas es el reconocimiento del territorio. CGR Doña Juana ha favorecido todo este proceso de capacitación; en este caso, sobre los temas de contaminación, riesgo biológico y nutrición; toda esta exploración que tienen los niños los prepara para relacionar las actividades que desarrollan sus padres y ellos serán los que los reemplazarán en distintos ámbitos. Por esto se ven favorecidos, porque, de esta formación, encuentran unos fundamentos que les servirán para su futuro".

Por parte de la comunidad, asistieron cuatro integrantes del grupo semillero de vigías ambientales de los Mochuelos. Luz Alba Pérez, líder comunal del barrio Lagunitas de Mochuelo Bajo comentó: "Estas actividades ambientales son muy importantes, ya que se les dicta a los adultos y a los niños del sector.



» Integrantes grupo semillero de vigías ambientales de la comunidad de los Mochuelos.



» Las representantes de Alquilería en su charla sobre nutrición al grupo de vigías.

Los temas que se vieron son cruciales, al igual que la participación de la comunidad en estos espacios".

Por su parte, la señora Yuri Vidal, residente del barrio Patiscos de Mochuelo Bajo, indicó: "El conocimiento que nos aportan en estos talleres de formación como vigías es muy importante, debido a que con este podemos compartir y enseñar nuevos elementos adquiridos frente al cuidado de la naturaleza y de los entornos, estos son espacios en los que se aprende y se comparten los saberes".

Al final de la jornada, el grupo del colegio y de la comunidad recibieron sus diplomas de certificación y participación frente a la contaminación mediante ETAS y el riesgo biológico. Con estos espacios de formación, se les brindan herramientas y saberes a la comunidad en temas de preservación y prevención frente a la adecuada ingesta de alimentos y a los riesgos que pueden acarrear si, no se adoptan las buenas prácticas de salubridad a la hora de cocinar y comer.



» Los asistentes con sus respectivos diplomas de capacitación sobre ETAS y riesgo biológico.

CGR Doña Juana brindó una grata experiencia a los niños y a las familias del sector

» Por: Gustavo Roa Sánchez RSE-C CGR DJ.

El pasado 26 de octubre, CGR Doña Juana junto con ANAFALCO, organizaron una bella y lúdica jornada de "Día dulce" en la que fueron beneficiados los niños de los Mochuelos, entre los dos a los doce años con juegos, rifas y espacios de calidad y esparcimiento, se celebró el día de Halloween en el sector. Se contó con el valioso apoyo de la Policía Metropolitana de Bogotá, La Rolita de Transmilenio y de la Fundación Hycania.



» Se entregaron excelentes regalos en bingo organizado por CGR Doña Juana y ANAFALCO.



» Espectáculo de circo por parte de la Fundación Hycania en el parque Barranquitos de Mochuelo Bajo.

Fue una jornada llena de risas, sorpresas y lindas experiencias que hicieron parte de aquellas vivencias y recuerdos de los niños de nuestros Mochuelos. A pesar de que la actividad estuvo orientada a las edades entre los dos y doce años, la participación y asistencia de las familias fue masiva, en el parque Barranquitos de Mochuelo Bajo y Centro Multipropósito UAESP en la vereda de Mochuelo Alto.

Una gran articulación interinstitucional.

La jornada estuvo adornada con actividades como globoflexia, pintucaritas, baile infantil, rifas y juegos; que sin duda alguna, fueron un motivo de felicidad y esparcimiento para los asistentes y sus familias.

La Policía Metropolitana de Bogotá acompañó los espacios tanto en Mochuelo Bajo como en Mochuelo Alto. Ellos apoyaron con: baile o como ellos le llaman "La Polizumba" y un bus interactivo y temático del Hotel Transilvania; adicional a esto, se contó con la participación de su orquesta, la que abrió el evento interpretando música típica colombiana y con la cual los niños asistentes bailaron y se divirtieron guiados por sus integrantes de la Policía que organizaron comparsas alrededor de la cancha del parque Barranquitos.



» Actividades de "polizumba" y pintucaritas por parte de la Policía Metropolitana de Bogotá.



Por su parte, La Rolita de Transmilenio apoyó con actividades para los niños con pintucaritas y con globoflexia, en donde les entregaron sus animales favoritos hechos con globos de colores, que complementaron la experiencia de

los asistentes y alegraron aún más su participación en el "Día Dulce" de CGR Doña Juana.

La Fundación Hycania llevó a cabo un gran espectáculo de circo, por medio de

sus impresionantes acrobacias, botes, saltos y juegos, se les brindó una experiencia llena de alegría y diversión a los niños del sector.

Estupenda articulación entre CGR Doña Juana y ANAFALCO

CGR Doña Juana y ANAFALCO cerraron las jornadas con un gran bingo, espacio en el que a cada uno de los niños se les entregó un cartón y en el que los ganadores recibieron excelentes juguetes y regalos. En ambos casos, el premio mayor fueron dos bellas bicicletas que les entregaron a los respectivos ganadores de Mochuelo Bajo y Mochuelo Alto. Finalizando las rifas, a los niños se les brindaron dulces, helados y un delicioso refrigerio. Adicionalmente, se les regalaron unas crayolas para que pudieran colorear la tula en la que se entregaron sus detalles.



» CGR Doña Juana y ANAFALCO entregaron excelentes regalos y gratas experiencias a los niños de Mochuelo Bajo y Mochuelo Alto.



» Celebraciones del "Día Dulce" de CGR DJ y ANAFALCO en Mochuelo Alto y Mochuelo Bajo respectivamente.



Jueves 31 de octubre, bella actividad con los jardines infantiles del sector

El 31 de octubre, se llevó a cabo la celebración del día de los niños con los jardines infantiles de los Mochuelos, en donde se realizó una bella y emotiva actividad por parte del equipo de RSE-C de CGR Doña Juana, quienes les brindaron una lindo evento a los pequeñitos en su día. La jornada estuvo adornada de dulces, juegos, globoflexia y amor para los más chicos del sector.



» Actividad organizada para los niños de los jardines infantiles del sector el pasado 31 de octubre.



» CGR DJ con juegos, dulces y alegría; le entregó una linda experiencia a los niños de los jardines de Los Mochuelos.

Las docentes y los niños agradecieron la realización de esta linda actividad, lo que una vez más, demostró el compromiso de CGR Doña Juana con la niñez del sector, y se es consciente de la importancia que representa esta atapa en la vida de todo ser humano.

Estos eventos, más allá de entregar un dulce o un regalo, buscan brindarles a los niños y a sus familias una grata

experiencia, diversión y esparcimiento, debido a que, son espacios que ayudan al fortalecimiento del trabajo comunitario y de redes sociales. Se mostró que el sector de Los Mochuelos es de gran importancia para la ciudad y sus entidades, debido a esta gran articulación entre distintas organizaciones privadas y públicas para la realización de este bello evento.

**¡CGR Doña Juana, les desea
un feliz día de los niños!**



Cada gesto cuenta.

Riqueza del ecosistema al interior del Relleno Sanitario Doña Juana II

» Por: Alejandro Chávez, Director Financiero y de Regulación de CGR DJ.

Parte II especies *Stellis Pulchella* y *Cyrtochilum Revolutum*

Después de la introducción de la pasada edición 58 del Periódico Doña Juana, en la presente entrega, iniciamos con la mención de cada una de las ocho especies de orquídeas encontradas al interior del Relleno Sanitario de Doña Juana. En este nuevo apartado, se explicarán componentes como sus atributos, características y distribución geográfica.

Los dos ejemplares son las especies: *Stellis Pulchella* y *Cyrtochilum Revolutum*.

1. *Stellis pulchella*.

Algunos datos sobre esta orquídea

En total, son más de 500 especies conforman este complejo género de plantas, principalmente epífitas, algunas veces litófitas, cuyo tamaño puede ser desde miniatura hasta mediano. Carecen de pseudobulbos y tienen una sola hoja coriácea-oblongo-lanceolada estrecha que nace de un tallo rastrero. La inflorescencia crece a partir del ápice del pecíolo y siempre en racimo largo y denso. Sus flores son entre miniatura y pequeñas. Los sépalos, generalmente simétricos, forman un triángulo con una pequeña

estructura en el centro, de labelo grueso y corto.

¿Cuáles son las características que la diferencian sobre el resto de los ejemplares?

Esta es una especie de hábito, tanto terrestre como epífita (crece sobre otra planta), de tamaño pequeño, con ramicauleos (tallos) delgados, erectos, fasciculados, cubiertos basalmente por varias envolturas tubulares que terminan en una hoja apical erecta, coriácea, elíptico-aguda. De la base de la hoja surgen de una a tres inflorescencias de 10 a 18 cm de largo, con muchas flores muy pequeñas de color amarillo cristal con centro café oscuro.

Saldarriaga, J. G., Castillo C.F., Montoya, N., Romero, J.A., López, M.I., de Bedout, R., Quintero, S., y Ruiz G. 2021. Orquídeas de la Reserva Biológica Encenillo. Fundación Natura y Asociación Bogotana de Orquideología. Página 169. Bogotá, D.C. Colombia. *Ibidem*, página 177.

¿Cuál es su distribución geográfica?

Esta orquídea se puede encontrar en gran parte de Centro y Sur América, específicamente desde Costa Rica hasta Perú, en elevaciones entre los 1300 y los 3.200 m.s.n.m.



» *Stellis Pulchella*.

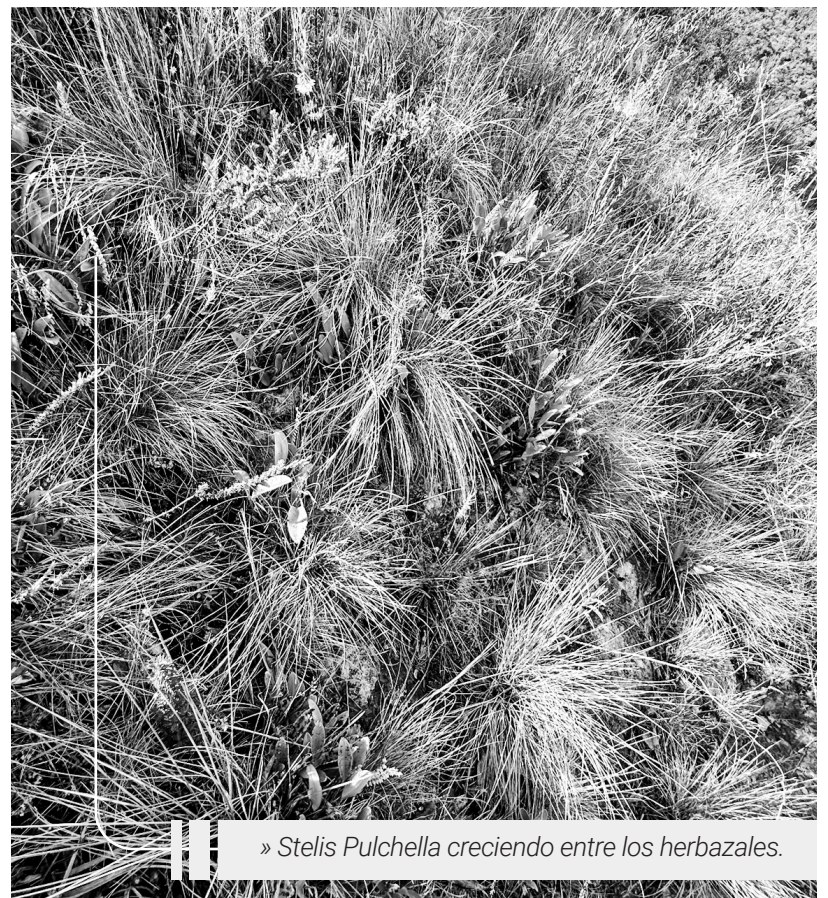

» *Stellis Pulchella* creciendo entre los herbazales.

Ibidem, página 177.

2. *Cyrtorchilum Revolutum*.

Sobre el género *Cyrtorchilum*.

Este tipo de orquídea está formado por más de 140 especies. Fue separado del *Oncidium* por tener rizomas alargados con pseudobulbos bien espaciados envueltos por entre dos a cuatro pares de hojas basales largas, con una o dos hojas apicales. Su inflorescencia es larga con muchas flores; el labelo, unido con la columna, tiene callos protuberantes. de columna erguida.

¿Cuáles son las características que la diferencian sobre el resto de los ejemplares?

Planta de hábito rupícola (crecen en rocas o en acantilados y/o pendientes muy pronunciadas) y en algunas ocasiones epífita, de tamaño mediano a grande, con pseudobulbos grandes, piriformes, que se van arrugando con la



» *Cyrtorchilum Revolutum* creciendo entre herbazales.

edad, envueltos basalmente por tres a cuatro pares de vainas imbricadas dísticas que soportan las hojas lanceoladas hasta de 60 cm de largo. De cada lado del pseudobulbo puede salir un pedúnculo susceptible de alcanzar 90 cm de largo con cinco a seis ramificaciones de donde salen hasta 10 flores por rama y las flores son de color amarillo intenso.

¿Cuál es su distribución geográfica?

El género es Nativa de Los Andes, se encuentra en los países de Colombia, Ecuador y Venezuela, entre los 2.700 y los 3.950 m.s.n.m. Son plantas de altura y se ubican en bosques fríos y montañosos.



» *Cyrtorchilum Revolutum*.

Ibidem, página 79. Ibidem, página 81. Ibidem, página 81. Laverde, Emmanuel (2021). Orchidarium. Joyas vulnerables de Colombia, Ecuador y otras regiones del neotrópico. Arte y Conservación. Página 94. Bogotá, D.C. Colombia.

Un encuentro de sabiduría y naturaleza en el Jardín Botánico de Bogotá

» Por: Por Yerly Verónica Manrique Cuevas, RSE-C CGR Doña Juana

En el mes del amor y la amistad, el Jardín Botánico de Bogotá se convirtió en el escenario perfecto para una emotiva reunión entre el grupo de adultos mayores de Mochuelo Bajo y las mujeres emprendedoras de Mochuelo Alto. Para muchos, esta fue la primera vez que exploraban este espacio de vida, paz y naturaleza; mientras que otros revivieron recuerdos de visitas pasadas en compañía de amigos y familiares.



» Grupo de adulto mayor y mujeres emprendedoras en salida al Jardín Botánico de Bogotá.

El recorrido comenzó en la majestuosa cascada, un homenaje a las dos grandes fosas de la cordillera oriental (Arcabuco y el Salto del Tequendama) y sus microclimas. Allí, las participantes aprendieron sobre la vital importancia del agua para la generación y preservación de la vida y su cuidado, descubriendo el ciclo del agua que nutre el jardín. En medio de risas y charlas, no solo generaron nuevos conocimientos, también disfrutaron de los sonidos de las fuentes hídricas y la naturaleza, capturando momentos en fotografías que van a quedar en los recuerdos de experiencias compartidas como grupo.



» Cascada en homenaje a las dos grandes fosas de la cordillera oriental (Arcabuco y el Salto del Tequendama) y sus microclimas.



» Maloca indígena Monifue Uruk, que evoca la rica tradición y cultura de la Amazonía.

Momentos más destacados de esta visita, espacio de vida, naturaleza y paz.

Uno de los puntos destacados del recorrido fue la rosalada Lorencita Villegas de Santos, un espacio creado por el fundador del Jardín, Enrique Pérez Arbeláez.

Nombrada en honor al legado de esta ex primera dama, esta rosalada alberga una variedad impresionante de 53 especies de rosas. Los participantes no solo se maravillaron ante la belleza de

las flores, también tuvieron la oportunidad de preguntar sobre sus cuidados, fomentando un intercambio de saberes que enriqueció la experiencia.

La aventura continuó con la visita a la maloca indígena Monifue Uruk, que evoca la rica tradición y cultura de la Amazonía. Este espacio lleno de significado permitió a los asistentes conectarse con sus raíces y aprender sobre la abundancia que la naturaleza ofrece. Desde allí, se dirigieron a las huertas, donde descubrieron una amplia variedad de verduras

y plantas aromáticas, despertando su curiosidad y entusiasmo por la agricultura.

Fue una mañana llena de aprendizajes, risas y conexiones. No solo se trató de un viaje a través de la flora y la fauna, también fue una oportunidad para fortalecer lazos entre los participantes, compartir historias y construir nuevas amistades. Este encuentro en el Jardín Botánico no solo celebró la belleza de la naturaleza, sino también el valor de la comunidad y el poder de la colaboración entre generaciones.

Cuento de terror del Relleno Sanitario de Doña Juana

» Por: Luz Alba Pérez, líder comunal barrio Lagunitas, Mochuelo Bajo.

En esta oportunidad, contamos con una historia de terror como motivo del mes de Halloween. Su autora, la señora Luz Alba Pérez, por medio de su imaginación y por su aterradora historia, les pondrá los pelos de punta.

Años atrás, había un pequeño pueblo a las afueras de Bogotá y en sus inmediaciones estaba situado el Relleno Sanitario de la ciudad. Durante décadas este lugar revelaba montañas de residuos, estas formaciones hechas por el ser humano guardaban una energía que, en las noches, lograba espantar a los residentes de aquel sector aledaño a la ciudad. Durante la penumbra del ocaso, un grupo de residentes se adentraron en los predios del Relleno Sanitario, desafiando las advertencias de los lugareños y despreciando las leyendas de un pasado olvidado.

Las personas que ingresaron al lugar, armados de valor, solo estaban acompañadas de cámaras y linternas; una vez adentro, fueron avanzando entre

los residuos dispuestos. Cada vez que se iban adentrando en la profundidad de la espesa niebla, se encontraban con un ambiente turbio y pesado; de la oscuridad provenían extraños y escalofriantes sollozos y perturbadoras voces que retumbaban bajo la tierra. En un momento, las linternas fallaron, su brillante y cálida luz se tornó tenue y la atmósfera del lugar se tiñó pesada y con una energía abrumadora. Inexplicablemente, las cámaras capturaron imágenes en las que se pudieron divisar sombras y siluetas oscuras que emanaban una sensación de inmensa furia y temor; de la tierra salieron cadáveres que jalaban las extremidades de aquellos valientes, o quizá tontos, que se atrevieron a cruzar la barda aquella media noche de ese 31 de octubre.

No se supo más de los lugareños que ingresaron a la inmensidad del Relleno Sanitario, no dejaron rastro, ni una leve pista de su existencia. Lo único que se encontró fueron sus cámaras, las cuales lograron capturar las escalofriantes y perturbadoras imágenes de encarnados que provinieron bajo la tierra y en sus ojos se podía ver el temor de aquellos que yacen penando entre los residuos.

Hasta el día de hoy, esto es un misterio para los residentes del sector. Los cuerpos de estos exploradores urbanos yacen enterrados en los residuos, sin rastros ni recuerdos, solo a la espera de ser encontrados o de poder salir para redimir sus cuentas pendientes.



» Panorámica aérea del Relleno Sanitario de Doña Juana.

Luis Francisco Bello, desde el área de social, trabaja en pro de su comunidad

» Por: Por Gustavo Roa Sánchez,
RSE-C CGR DJ.

Luis Francisco Bello Fonseca vive en el barrio Patiscos de Mochuelo Bajo; hace más de tres años está vinculado laboralmente con CGR Doña Juana y trabaja en el proceso de Responsabilidad Social, Empresarial y Comunicaciones. De esta entrevista podrán conocer la experiencia de Francisco al igual que sus metas y el trabajo realizado con la comunidad.



» Con buena actitud y profesionalismo él atenderá a todo aquel que llegue a la Oficina de Relaciones con la Comunidad.

Él integra el grupo de los 22 colaboradores de Mano de Obra Calificada de la comunidad, que a corte del mes de octubre MOC registró el 14% y MONC, ascendió a 81 trabajadores, lo que se traduce en un 76% de participación de residentes de los Mochuelos.

Francisco indicó que el trabajar para CGR Doña Juana ha sido una gran oportunidad, debido a que el proceso de aprendizaje es constante y es, sin duda alguna, una experiencia enriquecedora:

“En este tiempo que llevo en la compañía, día a día el aprendizaje es constante; esta es la empresa que me ha brindado la oportunidad de ejercer mi carrera como administrador, próximamente culminaré mi proceso formativo para recibir mi título profesional.

En un poco más de tres años, he generado nuevos conocimientos, que son un aporte a la comunidad y a la organización; siento que son beneficiosos en el ámbito profesional, personal y familiar”.

También comentó sobre su experiencia de trabajar para CGR y desde el proceso de RSE-C y cómo este empleo le ha aportado a él y a su familia:

“El aporte es muy positivo, me ha generado una estabilidad laboral, este empleo me ha permitido mejorar mi calidad de vida, tanto personal como familiar; he podido materializar sueños que estaban pausados y que, desde mi ingreso a CGR Doña Juana, se han reavivado”.



» Francisco siempre trabajará con la mejor actitud y de forma amable y respetuosa.

¿Cuáles son las metas personales de Francisco y con el alcance de estas, cómo le puede aportar al proceso y a la empresa?

“Mi meta es terminar el semestre que me falta de Administración de Empresas y con la experiencia que tengo y con lo que he logrado adquirir en esta última etapa de mi carrera, poderle brindar a CGR Doña Juana, desde mi conocimiento y mis saberes, todo el apoyo en lo que se requiera. La idea no es quedarme solo en este logro de finalización de mis estudios profesionales. Mi proyecto a largo

plazo es realizar mi especialización en Gerenciamiento Público”.

Luis Francisco comentó cómo fue su proceso de admisión y contratación en CGR Doña Juana:

“El proceso de contratación fue algo muy curioso, una vez iniciado, todo fue muy minucioso y detallado. En ese punto, la empresa evaluó todos los aspectos respecto al trabajo en comunidad y mi experiencia en mis anteriores empleos fue lo que me logró abrir las puertas en CGR Doña Juana”.

¿Cómo se siente en poderle aportar a su comunidad desde el trabajo que desempeña como auxiliar social?:

“Referente al aporte que le hago a los Mochuelos, es incentivarlos a que vean que todo proceso de formación, es enriquecedor y le permite a uno llegar a estas empresas que brindan un crecimiento constante; también los invito a que no solo vean la empresa como algo negativo, y que logren ver los aspectos positivos que tiene la organización y el buen impacto que genera y especialmente, desde el proceso de RSE-C”.



» Se está en permanente contacto con la comunidad y sus líderes.

Francisco invitó a la comunidad a que se acerque y se integre a los procesos de contratación de CGR Doña Juana:

“Yo invito a la comunidad de Los Mochuelos a que se vinculen y cambien la imagen que tienen sobre el operador del Relleno Sanitario. Hoy es CGR Doña Juana, mañana puede ser otro administrador, pero uno desde la barrera ve todo diferente a como se observa desde una perspectiva interna. Llamo a la comunidad a que se una a los procesos de la organización en términos de contratación, que se preparen y que sigan luchando por sus sueños para que logren tener la estabilidad que yo he podido alcanzar.



» Francisco estará siempre dispuesto a velar por la buena atención a su comunidad y al mismo tiempo, dejar en alto el nombre de CGR Doña Juana.

A Divertirnos

Para esta oportunidad compartimos un juego de laberinto con temática de Halloween. Empecemos...



Servicios

Lácteos Santamónica

Rosa Himelda Muñoz, Luis Eduardo Ramírez y
Mónica Natalia Ramírez
Vereda Mochuelo Alto
Tel: 316 465 5964 - 316 792 9865

Mini Variedades

Blanca Gómez José Efraín Romero
Diagonal 93B 18H-69 Sur Barrio Lagunitas, Mochuelo Bajo
Tel: 311 560 4713 - 313 313 1201

Galletas y Cucas Frutos del Paraiso

Silvia Quiñones, Leonor Mesa y María Alejandra Martínez
Calle 94 # 18C - 90 Sur
Tel: 312 574 4773 - 312 377 1550

Mochuelo VIP

Organización de eventos sociales
Álvaro Javier Hernandez, Jenny Alexandra González y Ana Betulia
Finca Piedra Blanca, Mochuelo Alto
Tel: 300 764 0495

Agromochuelo

Cría y levante de aves de corral
Yineth Alexandra Torres Rodríguez
Veredad Mochuelo Alto, Finca la Esmeralda
Tel: 318424 6290 - 320 2183744

Organic Herbal

Plántulas aromáticas
Aurora Ramírez, Salvador Fonseca, Martín Fonseca.
Finca La Piedra, Mochuelo Alto
Tel: 739 1225 - 315 4835181

Lencería Los Quevedos

Doris Quevedo y Seidy Quevedo
Calle 90 # 18F - 49 Sur, Patiscos, Mochuelo Bajo
Tel: 304 581 2977

Indumetálicas Sarmiento

Se ofrece todo tipo de ornamentación de calidad
Ricardo Sarmiento
CII. 91 D Sur # 18C-23 Barrio La Esmeralda. Mochuelo Bajo
Tel: 311 833 3231 - 739 1357

Redes Avícolas de Mochuelo Alto

Cría y levante de pollos Avifuturo
Tel: 318 6883892
Avícola El Tenza
Tel: 316 7369099
Gallinas 100% Campesinas
Tel: 318 7030195 - 301 2237606
Vereda Mochuelo Alto

Bendición de Cosecha

José Javier Torres Huertas, Robin Aldemar Corredor, Ana Bello
Fonseca. Km 4.5 - vía Mochuelo
Tel: 200 9599 - 318 339 9119

Clasificados

Restaurante La Mariposa Amarilla

Precios solidarios con la comunidad
Ruíz Martínez
Calle 91A Sur No. 18f-92 Patiscos,
Mochuelo
Tel: 765 0714 - 350 8485589

Amasijos Tito Tan

Mantecadas, arepas, almojábanas, pan multigramos, masato
entre otras delicias. - Tránsito Rodríguez
vereda Mochuelo Alto, vía al Moral sector Carioca
Tel: 302 215 9838

Flejes Zamora

Luis Rosendo Zamora
Cra.18F # 91B - 60 Sur Esmeralda, Mochuelo Bajo

Variedades ValeMaicol

Arreglos en general, papelería y algo más
Diagonal 93B #18 H - 69 Barrio Lagunitas
Tel: 311 560 4713

Asociación Básica de Reciclaje Sineambore

María del Carmen Aguillón.
Calle 90# 15 - 00 Sur, La Palma III Mochuelo Bajo
Tel: 312 368 7174

Bicicletas y Lubricantes Mi Teniente

Luis Arturo Bello Rodríguez.
Carrera 18 G # 92-60 Sur barrio Patiscos, Mochuelo Bajo
Tel: 313 2168974 - 3112357546

Bio Clean

Productos de aseo para el hogar
Iris Albarracin Peña
Cra.18# 82 - 00, Rincón de Mochuelo
Tel: 310 7678723 - 321 12367549

Productos de la Montaña

Venta de todo tipo de productos para aseo
Juan Esteban Cantor
Tel: 313 293 5179 - 320 283 5228

Viveres

Pulpas Don Juan

Pulpas de frutas
Juan Vicente Rodríguez, María
Hortensia Castro. Veredad Mochuelo Alto
Tel: 7391319

Red de Emprendedores La Gallina Criolla

Pollos el Chaque
Tel: 7788267
Huevos Regal
Tel: 318 689 4799
Decaline
Tel: 319 6537467
Vereda Mochuelo Alto

Belleza

Peluquería Maranatha

Tatiana Moreno, Evelin Perdomo y William Ibáñez.
Cra. 18F # 91 - 36 Esmeralda, Mochuelo Bajo
Tel: 312 4132867

Distribuidora de Belleza Peluquería y Barbería

Encontrarás todo para tu cuidado personal, pregunta por nuestra sección de perfumería
Astrid Carolina Turriago
CII. 91 D # 18D - 51 Sur, La Esmeralda, Mochuelo Bajo

Líneas de Acción

Responsabilidad Social Empresarial y Comunicaciones (RSE-C)
de CGR Doña Juana

Como compromiso social hacia la comunidad de Mochuelo Alto y Mochuelo Bajo las Líneas de Acción son creadas para el aprovechamiento, construcción, participación y bienestar de los habitantes de la zona.



Cultural y Artística

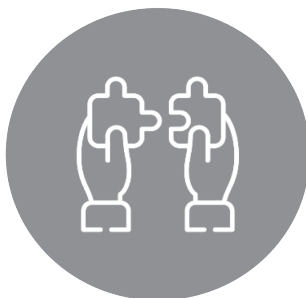

Emprendimiento



Medio Ambiente



Educación



Salud



Espacios Comunitarios
y Vivienda



Formación
Deportiva

Canales de Atención CGR A LA COMUNIDAD



ORC Mochuelo Alto - ORC Mochuelo Bajo



gestion.social@cgr-bogota.com



300 538 0627 - Oficina Mochuelo Bajo
300 544 3574 - RSE - C
300 254 7250 - Oficina Mochuelo Alto



[/rellenodonajuana](#)



[/cgraguaysanemiento](#)



[/CGRAguaYSaneamiento](#)



CGR
S.A E.S.P.



PBX (601) 384 8830 ext 5000 - 5020



recepcion.campamento@cgr-bogota.com



www.cgr-bogota.com